

Regnskab for Indsamling til udsatte ukrainske flygtninge
Periode: 6. marts 2022 - 31. december 2022



Sagsnr.: 22-700-04678

Oplysninger om indsamlingen

Indsamlingen er foregået ved events samt via hjemmeside/donationsmodul, online indsamlingsplatform, sociale medier, salg/auktion, merchandise og TV.

De indsamlede midler modtages via mobile betalingsløsninger og kontooverførsler.

Indkomne bidrag **2022**

Postering:			
Donationer via hellebroen.dk, Merkur Andelskasse	kr.		22.400,00
Donationer ved bankoverførsel, Danske Bank	kr.		541.430,00
Indkomne bidrag	kr.		563.830,00

Administrationsudgifter **2022**

Postering:			
Juni	Bidrag til fællesadministration	kr.	5.027,00
Administrationsudgifter i alt		kr.	5.027,00

Indsamlingens overskud **kr.** **558.803,00**

Overskudsgrad, % **99,11**

Anvendelse af indsamlingens overskud

Midlerne skal anvendes til fordel for unge udsatte ukraineres ophold, forplejning og støtte på Hellebro.

Husleje, 6 lejligheder	148.617	kr.	148.617
El og vand, 6 lejligheder	35.000	kr.	35.000
Varme, 6 lejligheder	22.000	kr.	22.000
Forplejning, 29 personer	175.945	kr.	175.945
Personale, socialfaglig	152.529	kr.	152.529
Medicin, tøj og andre fornødenheder	24.712	kr.	24.712
Omkostninger, i alt		kr.	558.803

Anvendelse af indsamlingens overskud, i alt **558.803**

Der henvises til ledelsesberetning for anvendelse af indsamlingens overskud. Herudover se gerne vedlagte årsregnskab for foreningens arbejde for 2022

Undertegnede er ansvarlige for indsamlingen og erklærer ved underskrift, at indsamlingen er foretaget i overensstemmelse med reglerne i indsamlingsloven og indsamlingsbekendtgørelsen, jf. bekendtgørelsens § 8, stk. 1, nr. 3.

Hellebro
Mosedalvej 15
2500 Valby
tlf.nr. 20944412

Valby, 6. juli 2023

Gunhild Lange Skovgaard, formand
Conny Sørensen, næstformand

Donationer, der ikke er doneret via donationsmodul på hjemmeside, men på øremærket konto i Danske Bank konto 13091412

Indtægter, Ukraine-projekt	2022	
NREP	300.000	Donation er givet tildet ukrainske flygtninge projekt
Majinvest	100.000	Donation er givet tildet ukrainske flygtninge projekt
Lilienborgfonden	50.000	Donation er givet tildet ukrainske flygtninge projekt
Heimstaden Denmark A/S	50.000	Donation er givet tildet ukrainske flygtninge projekt
Jens Christian Lorentzen	10.000	Donation er givet tildet ukrainske flygtninge projekt
RenEksperterne ApS	10.000	Donation er givet tildet ukrainske flygtninge projekt
Charlotte Skovgaard	6.730	Donation er givet tildet ukrainske flygtninge projekt
LB Forsikring A/S	5.000	Donation er givet tildet ukrainske flygtninge projekt
Ulla Obel, Henriette Obels svigermor	2.000	Donation er givet tildet ukrainske flygtninge projekt
Eva Malene Riedel	2.000	Donation er givet tildet ukrainske flygtninge projekt
Camilla Arndt	1.500	Donation er givet tildet ukrainske flygtninge projekt
CHRISTIAN DE JONQUIÈRES	1.000	Donation er givet tildet ukrainske flygtninge projekt
Thure Krarup - NREP	1.000	Donation er givet tildet ukrainske flygtninge projekt
ULA ZUBKEVICIUTE - NREP	600	Donation er givet tildet ukrainske flygtninge projekt
NREP	1.600	Donation er givet tildet ukrainske flygtninge projekt
I alt, Ukraine-projektet	541.430	
Doneret via hellebroen.dk	22.400	se fanen "Type af donationer"
kode DK3DS		
I alt	563.830	

Ledelsesberetning

Hovedaktivitet

Hellebro er en privat velgørende forening, der har til formål at hjælpe unge hjemløse og udsatte mellem 18-29 år ved en samlet indsats, der i 2022 har bestået af:

- Værested efter Servicelovens §104. Målgruppen er hjemløse og udsatte mellem 18-29 år.
- Midlertidigt bosted efter Servicelovens §110. Målgruppen er hjemløse mellem 18-29 år.
- Udslusningslejligheder. Seks lejligheder, der pt. fremlejes.
- Kontorhotel. Udlejning af op til 25 kontorpladser på et stort fælles kontor, og derved bidrager til at støtte jobskabelse for de unge.
- Sekretariat. Foreningens arbejde med bestyrelse, Advisory Board, fundraising og medlemspleje.

Udover ovenstående har foreningen gennemført en ekstraordinær aktivitet i forhold til ukrainske flygtninge.

Organisation af Hellebro

I 2022 havde Hellebro gennemsnitligt 15,5 fastansatte medarbejdere, og ved årets udgang udgjorde det faste vikarkorps 10 personer.

Der har herudover været tre unge praktikanter i ulønnet praktik i køkkenet.

Endelig løfter vores 17 frivillige fortsat et stort arbejde i værestedet og er en grundsten i Hellebros kultur.

Der har ikke været foretaget organisationsændringer i 2022. Der udarbejdes en impact-rapport om organisationens bæredygtighed, der vil være tilgængelig på hellebroen.dk primo april 2023.

I 2022 har der været gennemført et uanmeldt besøg fra Arbejdstilsynet. Dette gav som forventet ingen påbud eller andre bemærkninger.

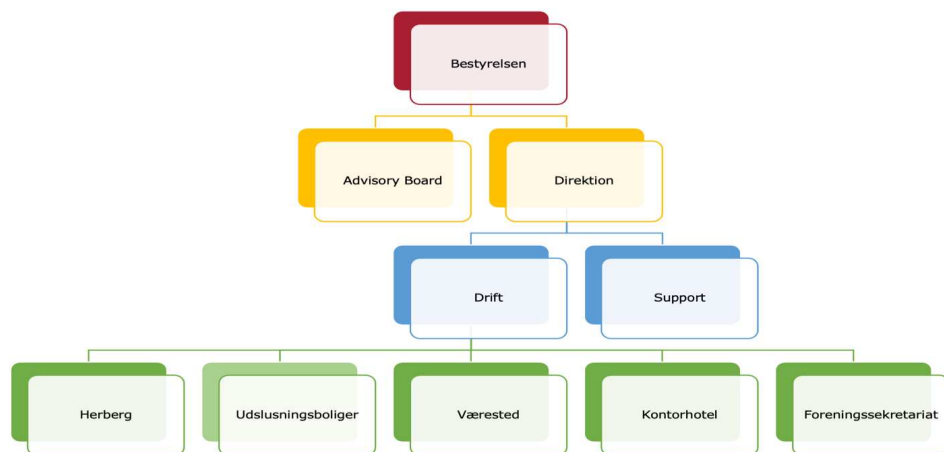

Bestyrelsen

På foreningens årlige generalforsamling den 27. juni 2022 udtrådte Peter Zimmermann, og bestyrelsen indstillede Steen Parsholt, der blev enstemmigt valgt som nyt bestyrelsesmedlem.

Hovedaktiviteter i 2022

Overordnet har der samlet set for hele Hellebro været et positivt resultat før hensættelser på 2.556 t.kr. i 2022 mod et resultat på 1.652 t.kr. i 2021. Ledelsen betragter dette som særdeles positivt, specielt set i lyset af påvirkninger fra energikrise, inflation mv.

Ledelsen er dog opmærksom på at projektet med husning af flygtninge fra Ukraine har reduceret de faste omkostninger i 2022. Dette er således en engangsindtægt. På samme måde har der i 2022 været trukket en del ekstra på det administrative personale, hvilket ikke er honoreret med overtidbetaling. Derfor skal den relativt lave lønomkostning ses som en enkeltstående begivenhed.

Værestedet

Overordnet har Hellebros aktiviteter fortsat handlet om de unges trivsel, progression, og ikke mindst udlevelse af foreningens formål med at få de unge i egen bolig. Derudover har foreningen helt ekstraordinært huset 29 ukrainske flygtninge fra ultimo februar til medio maj.

Værested - Fordeling på køn



Der er ca. 120 unge udsatte og hjemløse, der bruger værestedet dagligt, ugentligt eller månedligt.

Udover gældsrådgivning og sundhedsklinik er der i 2022 etableret en ugentlig retshjælpsklinik i værestedet. Derudover er musikrummet blevet opgraderet med instrumenter og software. Hver 14. dag producerer de unge podcasts i Radio Hellebro.

Omkostningerne faldt en anelse på trods af stigende priser i 2022 til i alt kr. 2.015.447 mod t.kr. 2.055 i 2021. Heraf er den samlede lønomkostning kun på 27,0% grundet de frivilliges store indsats og på grund af en intern afregning af medarbejder til flygtningeprojekt.

I marts 2022 vedtog Københavns Kommunes Socialudvalg, at værestedet fra 2023 modtager en varig bevilling på kr. 474.000 pr. år. Der er i 2022 tilbagebetalt kr. 26.120 til Københavns Kommune, der hidrører for meget udbetalt driftstilskud i 2021.

Endelig er der tilbagebetalt kr. 6.076 for ubrugte midler til Socialstyrelsen i forbindelse med tilskud givet fra "Puljen til udmøntning af stimuli til oplevelsesindustrien gennem civilsamfundet og kommunerne" i 2021-2022.

Herbergets leje af værestedet faldt til kr. 601.686 fra kr. 928.927.kr. i 2021 som følge af de relativt lavere omkostninger i værestedet i 2022.

I 2022 har foreningen Hellebro rejst kr. 591.730 til værestedets drift, og dermed ender værestedet samlet set med et lille negativt resultat på kr. (47.035) for 2022.

Midlertidigt bosted (herberg)

163 unge hjemløse har i 2022 forgæves henvendt sig om ophold på herberget, mens 56 unge er blevet indskrevet. Ved årets udgang står 280 unge, der lever op til målgruppebeskrivelsen, på venteliste til visitation.

Med en gennemsnitlig belægningsprocent på 94,7% i 2022 mod 89,7% i 2021 bor der dagligt tæt på 31 unge i herberget.

Gennemsnitsalder for kvinder er 22 år og for mænd 24 år.

60% af beboerne hører til Københavns Kommune, mens resten er godt spredt fra Frederiksberg, omegnskommunerne og resten af landet.

Der sonderes mellem gode og dårlige udskrivninger, hvor de gode er i samarbejde med beboerne og de dårlige er herbergets beslutning grundet manglende samarbejde, misbrug, psykiatri og vold og trusler. Siden åbning af herberget i september 2019 til 31. december 2022 ser fordelingen ud som nedenstående.

Kønsfordeling, 2019-2022

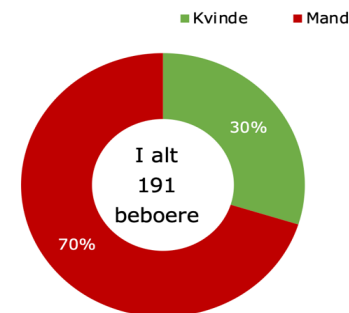

Den gennemsnitlige indskrivningslængde er 181 dage og dermed på linie med 182,2 dage i 2021.

Siden åbning af herberget i september 2019 er 60,6% unge flyttet fra Hellebro til egen eller egnet bolig, mens 39,4% er flyttet til andre midlertidige steder, defineret som Danmarks Statistiks kategorier.

I 2022 faldt døgntaksten på herberget fra kr. 1.735 i 2021 til kr. 1.667 i 2022.

I nystartede virksomheder ses det ofte, at de første år er præget af en tilpasning af medarbejdergruppe, værdier og kultur. Efter opstart af herberget i september 2019 og med relativ høj medarbejderomsætning i herberget på 73% i 2021 er medarbejderomsætningen nu faldet til 44%. Et år uden så mange fratrædelser og afskedigelser har medført en besparelse på lønomkostningerne på ca. 1 mio.kr. Tilsvarende er sygefraværet for 2022 på et tilfredsstillende niveau på 3,7%.

Der har samlet set været omkostninger på kr. 15.028.699, heraf udgør lønomkostningerne 56,2%.

Herbergets indtægterne endte på kr. 18.085.922, inklusive beboernes kostbetaling.

Herbergets resultat er i 2022 på kr. 3.057.223 mod t.kr. 2.297 i 2021.

Kontorhotel

Ud af 25 kontorarbejdspladser er 20 pladser udlejede i 2022. Den samlede huslejeindtægt hermed andrager kr. 346.200 mod kr. 317 t.kr. i 2021.

Der har samlet set været omkostninger på kr. 862.061, heraf udgør lønomkostningerne 21,5%.

Der ses i 2022 et underskud på kontorhotellet på kr. 430.061, en lille stigning i forhold til kr. 392.435 i 2021, der fortsat henføres til en ubalance mellem markedspris for en kontorplads og faktiske omkostninger i driften.

Udskrivningsgrund, 2019-2022

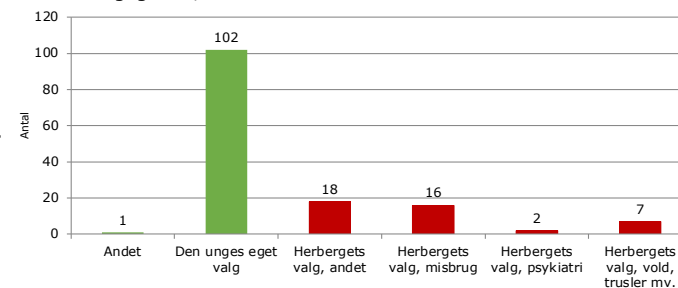

Indskrivningslængde

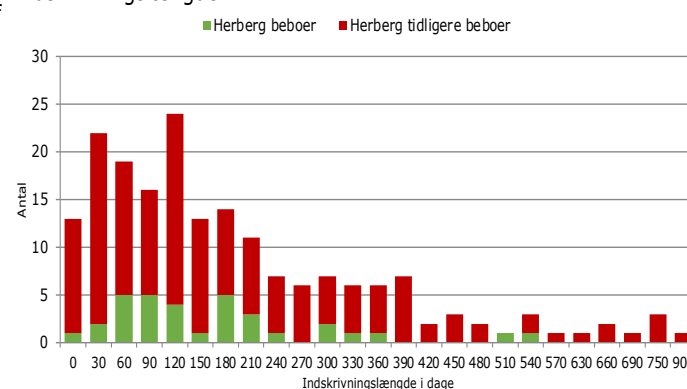

Udskrivning, 2019-2022

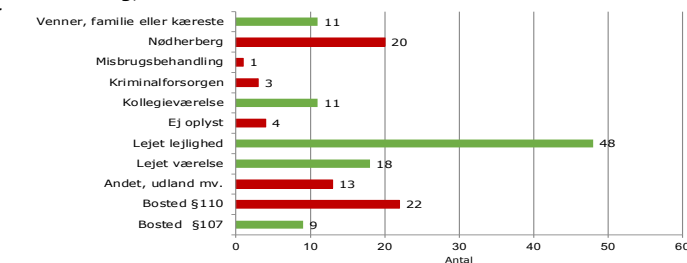

Der er i 2022 udarbejdet og indsendt et byggeandragende til Københavns Kommunes Teknik- og Miljøforvaltning om tilladelse til ombygning af etagen, hvor kontorhotellet lejer et midlertidigt bosted med særlig støtte efter Servicelovens §107. Der er en sagsbehandlingstid på mellem seks og ni måneder i forvaltningen. Henning Larsen Architects er som ved ejendommens tidligere ombygninger arkitekter på projekt. Ombygningen finansieres via husleje til udlejer.

Udslusningslejligheder

Hellebro var i krigens første tre uger den eneste institution i København, der praktisk havde mulighed for at kunne modtage flygtninge fra Ukraine. Der blev hurtigt etableret et fint samarbejde med både Politi og Københavns Kommune. Indenfor kort tid var der indskrevet 29 flygtninge i alle aldre. Alle indgik i Hellebros fællesskab.

For at det kunne lade sig gøre meldte 45 frivillige til at klargøre lejlighederne, så de fremstod møblerede, rene, hyggelige og med fyldte køleskabe. Der blev indhentet indsamlingstilladelse fra Indsamlingsnævnet, og der blev fundraiseret blandt primært virksomheder og personer i Hellebros støttekreds.

De første måneder efter krigens start var der ikke offentlige aftaler om støtte til institutioner, der husede flygtninge fra Ukraine. Medio maj kom opholds- og arbejdstilladelser på plads og ukrainerne flyttede videre til deres respektive kommuner.

Det samlede indsamlede beløb til det ukrainske flygtningeprojekt endte på kr. 563.830.

I stedet for at etablere udvidelse af midlertidigt bosted efter Servicelovens §110 er det besluttet i stedet at etablere midlertidigt tilbud med særlig støtte efter Servicelovens §107 i udslusningsboligerne i forbindelse med ombygning og etablering af samme på 1. sal (i dag kontorhotel). Københavns Kommunes fremlejeaftales udlejningsperiode tilpasses herefter. Dette for at imødekomme det store behov vi oplever for midlertidigt ophold for primært psykisk syge unge hjemløse og udsatte.

Foreningen Hellebro

Foreningen Hellebro har ved udgangen af 2022 554 medlemmer og har modtaget 352 donationer over kr. 200. Dermed kan foreningen, der er momsfrataget, søge om refusion af moms for 2022. For 2021 modtog foreningen kr. 235.623 i momsrefusion.

Foreningens sekretariat supporterer såvel Advisory Board som bestyrelsen, der har afholdt syv møder i løbet af 2022. Der er i alt udbetalt 180.000 kr. til i alt 10 bestyrelsesmedlemmer.

Foreningen er i 2022 lykkedes med at fundraise samlet kr. 1.356.795,05, hvilket er en stigning på kr. 156.820 i forhold til 2021. Heraf er kr. 591.730 øremærket til værestedet i 2022.

Døgntakst, herberg, kr., 2019-2023

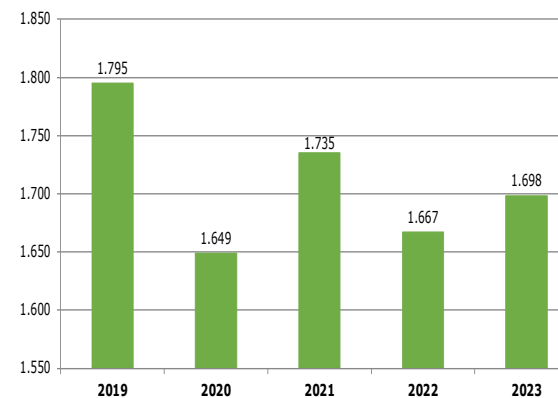

Udvikling i antal medlemmer og donationer

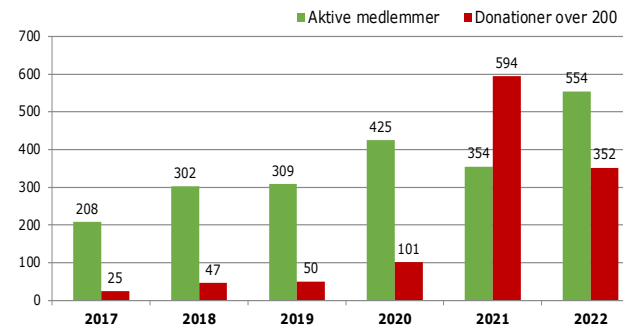

Økonomiske forhold

Overordnet set har omkostningerne i 2022 været præget af høj inflation og af højere omkostninger end de budgetterede omkostninger til såvel forplejning, rengøring, vand, varme og el. Stigende omkostninger til kost og forplejning skyldes, udover de stigende priser, ligeledes, at der ikke har været samme antal lukkedage i Værestedet som følge af Covid-19.

De samlede lønomkostninger er som tidligere nævnt faldet væsentligt, idet der ikke har været samme personalemæssige udskiftninger, som var tilfældet i 2021 og der ligeledes har været færre sygemeldinger i 2022 i forhold til 2021. Det har ligeledes været muligt at effektivisere to stillinger til én, ligesom det ikke længere har været nødvendigt at ansætte unge i job grundet det gunstige jobmarked.

Regnskabsåret 2022 har endvidere været påvirket af flygtningeprojekt omkring flygtninge fra Ukraine.

Efter vedtægtsmæssig hensættelse på i alt kr. 2.500.000 ender årets resultat på kr. 55.851, hvilket vurderes som et meget tilfredsstillende resultat for et dyrt, ekstraordinært og travlt år i 2022.

Fordeling af fællesomkostninger

Bestyrelsen godkendte 15. september 2022 den anvendte fordeling af fællesomkostninger, der er korrigeret i forhold til tidligere. Det har været muligt på grund af nyt lønsystem at fordele lønningerne på baggrund af konkrete registreringer. Der henvises til regnskabspraksis for en nærmere beskrivelse af fordelingen. Der er ikke foretaget en korrektion af sammen-ligningstal for 2021 i regnskabet for 2022.

Direkte omkostninger bogføres direkte på den aktuelle enhed. Omkostninger, der vedrører flere afdelinger, bogføres løbende efter sin art og fordeles ud på de enkelte afdelinger.

Forventninger til 2023

Det forventes, at ombygning og myndighedsgodkendelse af §107 bosted på 1. sal og 3. sal med særlig støtte kommer på plads i 2023. Tomgangsrisiko i udslningslejligheder er afdækket af fremlejekontrakt med Københavns Kommune indtil da.

Den planlagte ombygning af herbergets køkken til et mindre køkken og to arbejdspladser er planlagt gennemført ved samme lejlighed.

I forbindelse med ombygning af 1. sal til §107 bosted med særlig støtte kræves der af brandmyndighederne, at der installeres sprinkleranlæg i stueplan, 1. sal og 2. sal. Udgiften hertil finansieres via husleje pr. enhed.

Baseret på positive tilkendegivelser fra investorer fortsætter afsøgning i 2023 af placering af eventuelle nye afdelinger af Hellebro.

Hensættelsen i regnskabet er blandt andet tiltænkt til dækning af ovennævnte aktiviteter.

Den besparelse, der har været i personaleomkostninger for 2022 forventes, som tidligere nævnt, ikke tilsvarende for 2023, hvor det forventes at personaleomkostningerne vil følge det normerede og dermed stige med 1,5 til 2,5 mio kr. Der skyldes blandt andet forventninger til ansættelse af ekstra administrativ medarbejder og ansættelse af medarbejdere til nye projekter mv.

Begivenheder efter regnskabsårets afslutning

Der er ikke opstået begivenheder, der i væsentlig grad påvirker Hellebros økonomiske stilling og resultat.

Bank kontoudtog for perioden er vedlagt som bilag i PDF.

Det bemærkes at betalingskode DK3DSF3012 er øremærket sags nr.: 22-700-04678, mens betalingskode DKSSL 0301 er øremærket værestedet Hellebro

Der er ikke indkommet donationer før efter indsamlingsperiodens start, som det fremgår af bankudskrift. Nedenstående bogføringer er foretaget på en intern default dato, den 3. januar 2022, da indbetalingerne blev omposteret til konto for de ukrainske flygtninge.

Ukrainske flygtninge-projekt

Bogføringskonto 33010 Tilskud fra fonde og virksomheder

03-01-22	10142	DK3DSF3012 6426433 420539028	0,00	200,00	-200,00
03-01-22	10143	DK3DSF3012 6426433 420538988	0,00	250,00	-450,00
03-01-22	10154	DK3DSF3012 6426433 420538868	0,00	200,00	-650,00
03-01-22	10156	DK3DSF3012 6426433 420538889	0,00	200,00	-850,00
03-01-22	10158	DK3DSF3012 6426433 420538876	0,00	200,00	-1.050,00
03-01-22	10160	DK3DSF3012 6426433 420538893	0,00	200,00	-1.250,00
03-01-22	10162	DK3DSF3012 6426433 420538785	0,00	200,00	-1.450,00
03-01-22	10169	DK3DSF3012 6426433 420538701	0,00	200,00	-1.650,00
03-01-22	10171	DK3DSF3012 6426433 420538696	0,00	200,00	-1.850,00
03-01-22	10192	DK3DSF3012 6426433 420538503	0,00	200,00	-2.050,00
03-01-22	10214	DK3DSF3012 6426433 420538305	0,00	200,00	-2.250,00
03-01-22	10226	DK3DSF3012 6426433 420538177	0,00	200,00	-2.450,00
03-01-22	10238	DK3DSF3012 6426433 420538108	0,00	200,00	-2.650,00
03-01-22	10241	DK3DSF3012 6426433 420538091	0,00	200,00	-2.850,00
03-01-22	10243	DK3DSF3012 6426433 420538105	0,00	300,00	-3.150,00
03-01-22	10247	DK3DSF3012 6426433 420538087	0,00	200,00	-3.350,00
03-01-22	10250	DK3DSF3012 6426433 420538078	0,00	200,00	-3.550,00
03-01-22	10252	DK3DSF3012 6426433 420538059	0,00	200,00	-3.750,00
03-01-22	10253	DK3DSF3012 6426433 420538056	0,00	200,00	-3.950,00
03-01-22	10254	DK3DSF3012 6426433 420538057	0,00	200,00	-4.150,00
03-01-22	10257	DK3DSF3012 6426433 420538069	0,00	200,00	-4.350,00
03-01-22	10260	DK3DSF3012 6426433 420538050	0,00	200,00	-4.550,00
03-01-22	10261	DK3DSF3012 6426433 420538051	0,00	200,00	-4.750,00
03-01-22	10262	DK3DSF3012 6426433 420538041	0,00	200,00	-4.950,00
03-01-22	10263	DK3DSF3012 6426433 420538043	0,00	200,00	-5.150,00
03-01-22	10264	DK3DSF3012 6426433 420538052	0,00	200,00	-5.350,00
03-01-22	10267	DK3DSF3012 6426433 420538032	0,00	200,00	-5.550,00
03-01-22	10268	DK3DSF3012 6426433 420538023	0,00	200,00	-5.750,00
03-01-22	10269	DK3DSF3012 6426433 420538035	0,00	200,00	-5.950,00
03-01-22	10272	DK3DSF3012 6426433 420538028	0,00	200,00	-6.150,00
03-01-22	10278	DK3DSF3012 6426433 420538004	0,00	200,00	-6.350,00

03-01-22	10300		DK3DSF3012 6426433 420537891	0,00	200,00	-6.550,00
03-01-22	10301		DK3DSF3012 6426433 420537882	0,00	200,00	-6.750,00
03-01-22	10308		DK3DSF3012 6426433 420538055	0,00	200,00	-6.950,00
03-01-22	10311		DK3DSF3012 6426433 420538110	0,00	200,00	-7.150,00
03-01-22	10318		DK3DSF3012 6426433 420538531	0,00	500,00	-7.650,00
03-01-22	10326		DK3DSF3012 6426433 420539137	0,00	200,00	-7.850,00
03-01-22	10334		DK3DSF0101 6426433 420540085	0,00	200,00	-8.050,00
03-01-22	10335		DK3DSF0101 6426433 420543065	0,00	500,00	-8.550,00
03-01-22	10336		DK3DSF0101 6426433 420543333	0,00	200,00	-8.750,00
03-01-22	10347		DK3DSF3112 6426433 420539873	0,00	200,00	-8.950,00
03-01-22	10360		DK3DSF3112 6426433 420539451	0,00	200,00	-9.150,00
03-01-22	10367		DK3DSF3112 6426433 420539386	0,00	200,00	-9.350,00
03-01-22	10369		DK3DSF3112 6426433 420539420	0,00	200,00	-9.550,00
03-01-22	10371		DK3DSF3112 6426433 420539383	0,00	200,00	-9.750,00
03-01-22	10372		DK3DSF3112 6426433 420539371	0,00	200,00	-9.950,00
03-01-22	10388		DK3DSF3112 6426433 420539233	0,00	200,00	-10.150,00
03-01-22	10393		DK3DSF3112 6426433 420539262	0,00	200,00	-10.350,00
03-01-22	10399		DK3DSF0201 6426433 420546639	0,00	200,00	-10.550,00
04-02-22	10433		DK3DSF0302 6426433 420571490	0,00	200,00	-10.750,00
28-02-22	10452		DK3DSF2502 6426433 420586411	0,00	150,00	-10.900,00
07-03-22	10187		NREP - donation Flygtninge Projekt	0,00	300.000,00	-310.900,00
07-03-22	10189		Ulla Obel - donation Flygtninge Projekt	0,00	2.000,00	-312.900,00
08-03-22	10188		Christian De Jonquires - donation Flygtninge Projekt	0,00	1.000,00	-313.900,00
08-03-22	10190		Fondsmæglerselskabet Maj Inv., Jens Hansen - donation Flygtninge	0,00	100.000,00	-413.900,00
09-03-22	10191		Camilla Arndt - donation Flygtninge Projekt	0,00	1.500,00	-415.400,00
09-03-22	10192		Jens Christian Lorentzen - donation Flygtninge Projekt	0,00	10.000,00	-425.400,00
10-03-22	105161	5790002136078	Faktura 105161	0,00	50.000,00	-475.400,00
11-03-22	10193		Anne Maiberg Horsager - donation Flygtninge Projekt	0,00	2.000,00	-477.400,00
14-03-22	105162		Faktura 105162	0,00	50.000,00	-527.400,00
14-03-22	10194		keneksperterne - donation Flygtninge Projekt	0,00	10.000,00	-537.400,00
14-03-22	10772		DK3DSF1303 6426433 420634691	0,00	10.000,00	-547.400,00
16-03-22	10776		DK3DSF1503 6426433 420638504	0,00	200,00	-547.600,00
22-03-22	10232		Thura Krarup, NREP ansat - donation Flygtninge Projekt	0,00	1.000,00	-548.600,00
28-03-22	10268		Ula Zubkeviciute - donation Flygtninge Projekt	0,00	600,00	-549.200,00
28-03-22	10788		DK3DSF2503 6426433 420647254	0,00	200,00	-549.400,00
06-04-22	105235		Faktura 105235	0,00	6.730,00	-556.130,00
25-04-22	10815		DK3DSF2204 6426433 420680454	0,00	200,00	-556.330,00
02-05-22	10918		DK3DSF2904 6426433 420689195	0,00	200,00	-556.530,00

02-05-22	10919	DK3DSF2904 6426433 420688985	0,00	200,00	-556.730,00
03-05-22	10569	Donation LB Forsikring	0,00	5.000,00	-561.730,00
05-05-22	10883	DK3DSF0405 6426433 420701478	0,00	500,00	-562.230,00
24-05-22	10656	NREP - donation flygtninge Projekt	0,00	1.600,00	-563.830,00
Tilskud fra fonde og virksomheder			0,00	563.830,00	-563.830,00

Donationer sorteret pr. type

DK3DSF3012 6426433 420538889	200,00
DK3DSF3012 6426433 420538876	500,00
DK3DSF3012 6426433 420538893	200,00
DK3DSF3012 6426433 420538785	200,00
DK3DSF3012 6426433 420538701	200,00
DK3DSF3012 6426433 420538696	500,00
DK3DSF3012 6426433 420538503	10.000,00
DK3DSF3012 6426433 420538305	200,00
DK3DSF3012 6426433 420538177	200,00
DK3DSF3012 6426433 420538108	150,00
DK3DSF3012 6426433 420538091	200,00
DK3DSF3012 6426433 420538105	200,00
DK3DSF3012 6426433 420538087	200,00
DK3DSF3012 6426433 420538078	200,00
DK3DSF3012 6426433 420538059	200,00
DK3DSF3012 6426433 420538056	200,00
DK3DSF3012 6426433 420538057	200,00
DK3DSF3012 6426433 420538069	200,00
DK3DSF3012 6426433 420538050	200,00
DK3DSF3012 6426433 420538051	200,00
DK3DSF3012 6426433 420538041	200,00
DK3DSF3012 6426433 420538043	200,00
DK3DSF3012 6426433 420538052	200,00
DK3DSF3012 6426433 420538032	200,00
DK3DSF3012 6426433 420538023	200,00
DK3DSF3012 6426433 420538035	200,00
DK3DSF3012 6426433 420538028	200,00
DK3DSF3012 6426433 420538004	200,00
DK3DSF3012 6426433 420537891	200,00
DK3DSF3012 6426433 420537882	200,00
DK3DSF3012 6426433 420538055	200,00
DK3DSF3012 6426433 420538110	200,00
DK3DSF3012 6426433 420538531	200,00

DK3DSF0101 6426433 420540085
DK3DSF0101 6426433 420543065
DK3DSF0101 6426433 420543333
DK3DSF0201 6426433 420546639
DK3DSF0302 6426433 420571490
DK3DSF0405 6426433 420701478
DK3DSF1303 6426433 420634691
DK3DSF1503 6426433 420638504
DK3DSF2204 6426433 420680454
DK3DSF2502 6426433 420586411
DK3DSF2503 6426433 420647254
DK3DSF2904 6426433 420688985
DK3DSF2904 6426433 420689195
DK3DSF3012 6426433 420537882
DK3DSF3012 6426433 420537891
DK3DSF3012 6426433 420538004
DK3DSF3012 6426433 420538023
DK3DSF3012 6426433 420538028
DK3DSF3012 6426433 420538032
DK3DSF3012 6426433 420538035
DK3DSF3012 6426433 420538041
DK3DSF3012 6426433 420538043
DK3DSF3012 6426433 420538050
DK3DSF3012 6426433 420538051
DK3DSF3012 6426433 420538052
DK3DSF3012 6426433 420538055
DK3DSF3012 6426433 420538056
DK3DSF3012 6426433 420538057
DK3DSF3012 6426433 420538059
DK3DSF3012 6426433 420538069
DK3DSF3012 6426433 420538078
DK3DSF3012 6426433 420538087
DK3DSF3012 6426433 420538091

DK3DSF3012 6426433 420539137	300,00
DK3DSF0101 6426433 420540085	200,00
DK3DSF0101 6426433 420543065	200,00
DK3DSF0101 6426433 420543333	200,00
DK3DSF3112 6426433 420539873	200,00
DK3DSF3112 6426433 420539451	200,00
DK3DSF3112 6426433 420539386	500,00
DK3DSF3112 6426433 420539420	200,00
DK3DSF3112 6426433 420539383	200,00
DK3DSF3112 6426433 420539371	200,00
DK3DSF3112 6426433 420539233	200,00
DK3DSF3112 6426433 420539262	200,00
DK3DSF0201 6426433 420546639	200,00
DK3DSF0302 6426433 420571490	200,00
DK3DSF2502 6426433 420586411	250,00
NREP - donation Flygtninge Projekt	200,00
Ulla Obel - donation Flygtninge Projekt	200,00
Christian De Jonquires - donation Flygtninge Projekt	200,00
Fondsmæglersekskabet Maj Inv., Jens Hansen - donation Flygtninge Projekt	200,00
Camilla Arndt - donation Flygtninge Projekt	200,00
Jens Christian Lorentzen - donation Flygtninge Projekt	200,00
Faktura 105161	200,00
Anne Malberg Horsager - donation Flygtninge Projekt	200,00
Faktura 105162	200,00
Renekspertene - donation Flygtninge Projekt	200,00
DK3DSF1303 6426433 420634691	5.000,00
DK3DSF1503 6426433 420638504	50.000,00
Thura Krarup, NREP ansat - donation Flygtninge Projekt	50.000,00
Ula Zubkevicue - donation Flygtninge Projekt	6.730,00

DK3DSF3012 6426433 420538105
DK3DSF3012 6426433 420538108
DK3DSF3012 6426433 420538110
DK3DSF3012 6426433 420538177
DK3DSF3012 6426433 420538305
DK3DSF3012 6426433 420538503
DK3DSF3012 6426433 420538531
DK3DSF3012 6426433 420538696
DK3DSF3012 6426433 420538701
DK3DSF3012 6426433 420538785
DK3DSF3012 6426433 420538868
DK3DSF3012 6426433 420538876
DK3DSF3012 6426433 420538889
DK3DSF3012 6426433 420538893
DK3DSF3012 6426433 420538988
DK3DSF3012 6426433 420539028
DK3DSF3012 6426433 420539137
DK3DSF3112 6426433 420539233
DK3DSF3112 6426433 420539262
DK3DSF3112 6426433 420539371
DK3DSF3112 6426433 420539383
DK3DSF3112 6426433 420539386
DK3DSF3112 6426433 420539420
DK3DSF3112 6426433 420539451
DK3DSF3112 6426433 420539873
Donation LB Forsikring
Faktura 105161
Faktura 105162
Faktura 105235

DK3DSF2503 6426433 420647254	100.000,00
Faktura 105235	10.000,00
DK3DSF2204 6426433 420680454	300.000,00
DK3DSF2904 6426433 420689195	1.600,00
DK3DSF2904 6426433 420688985	10.000,00
Donation LB Forsikring	1.000,00
DK3DSF0405 6426433 420701478	600,00
NREP - donation flygtninge Projekt	2.000,00
DK3DSF3012 6426433 420539028	2.000,00
DK3DSF3012 6426433 420538988	1.500,00
DK3DSF3012 6426433 420538868	1.000,00

Fondsmæglerselskabet Maj Inv., Jens Hansen - donation Flygtninge Projekt
 Jens Christian Lorentzen - donation Flygtninge Projekt
 NREP - donation Flygtninge Projekt
 NREP - donation flygtninge Projekt
 Reneksperterne - donation Flygtninge Projekt
 Thura Krarup, NREP ansat - donation Flygtninge Projekt
 Ula Zubkeviciue - donation Flygtninge Projekt
 Ulla Obel - donation Flygtninge Projekt
 Anne Malberg Horsager - donation Flygtninge Projekt
 Camilla Arndt - donation Flygtninge Projekt
 Christian De Jonquires - donation Flygtninge Projekt

PENNEO

Underskrifterne i dette dokument er juridisk bindende. Dokumentet er underskrevet via Penneo™ sikker digital underskrift. Underskrivernes identiteter er blevet registeret, og informationerne er listet herunder.

“Med min underskrift bekræfter jeg indholdet og alle datoer i dette dokument.”

Gunhild Regitze Skovgaard

Underskriver

Serienummer: 98741002-d176-4c0f-906b-9622804d908f

IP: 80.161.xxx.xxx

2023-07-07 07:24:28 UTC



Conny Birthe Sørensen

Underskriver

Serienummer: b2c96fa1-f667-4be3-aedb-b03d90ca07c0

IP: 109.59.xxx.xxx

2023-07-07 19:48:36 UTC



Navnet er skjult

Underskriver

Serienummer: 3b4b91e6-2ae8-4343-a220-fdeef3e09f5

IP: 80.162.xxx.xxx

2023-07-08 17:57:43 UTC



Penneo dokumentnøgle: G7XZK-LGJY6-6BPAP-XQ011-NFFOW-3J00U

Dette dokument er underskrevet digitalt via **Penneo.com**. Signeringsbeviserne i dokumentet er sikret og valideret ved anvendelse af den matematiske hashværdi af det originale dokument. Dokumentet er låst for ændringer og tidsstemplet med et certifikat fra en betroet tredjepart. Alle kryptografiske signeringsbeviser er indlejret i denne PDF, i tilfælde af de skal anvendes til validering i fremtiden.

Sådan kan du sikre, at dokumentet er originalt

Dette dokument er beskyttet med et Adobe CDS certifikat. Når du åbner dokumentet

i Adobe Reader, kan du se, at dokumentet er certificeret af **Penneo e-signature service** <penneo@penneo.com>. Dette er din garanti for, at indholdet af dokumentet er uændret.

Du har mulighed for at efterprøve de kryptografiske signeringsbeviser i indlejret i dokumentet ved at anvende Penneos validator på følgende websted: <https://penneo.com/validator>